

## og distriktet

Familiebegivenheter og arrangementer du vil minne om?  
Be om sekretæren i redaksjonen på linje 130 på telefon

# Ranvik for 100 år siden?

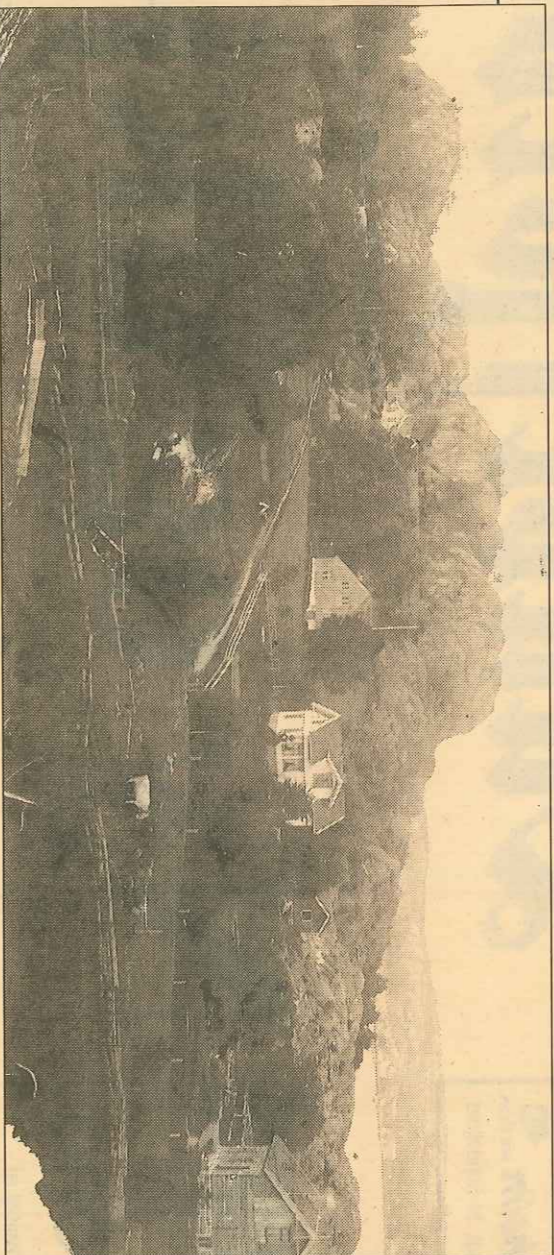

**GAMMEL ÅRGANG:** Dette bildet har kommet meg i hende, men det er så gammelt at selv om jeg vet det er Ranvik-området som er fotografert, greier jeg ikke å orientere meg. Er det noen som er bedre kjent?

## DAGSRUNDEN

**T**ittelen på denne Dagsrunden har fått et spørsmålsteget etter seg, og grunnen er at jeg ikke er sikker på når dette bildet egentlig ble tatt.

Bildet viser Ranvikområdet, og det antydtes at det hvite huset øverst litt til venstre for midten av bildet, ligger der hvor konsul Christensens villa nå ligger. Veien som løper fra venstre nedover mot høyre omtrent midt på bildet, er ikke Hystradveien, men en vei ned til Ranvik, blir jeg opplyst. Sandefjordsfjorden sees over til høyre, men ellers mangler jeg data for det meste på bildet. Jeg hører gjerne fra folk som kan fortelle mer om bildet.

Statens vegvesen Vestfold og Hedrum kommune har gitt ut et lite hefte som de har gitt tittelen «Bommestad Veiminne». Tor Bjørnvik har redigert heftet, som er en vakker trykksak.

Som tittelen viser, dreier heftet seg om Bommestad, og heftet forteller at dette området er et av de mest interessante stedene i Norge, veihistorisk sett. Vestfold-raet har alltid vært en viktig ferdselsåre og binder sammen områder med mange tusen års bosetting. Der hvor raet krysser

Vestfolds største elv, Lågen, var det naturlig at det ble et kommunikasjonsknutepunkt.

Veien langs raet møter her veiene på begge sider av Lågen. Heftet forteller at man mellom gårdene Bommestad og Roligheten kan finne hele seks forskjellige generasjoner av raveler ved siden av hverandre, fra de eldste hulveiene til dagens Europavei. Den syvende utgaven er under planlegging. Nord i området finnes det ennå flere utgaver av den gamle veien til Hedrum kirke.

Larvik kommune og Statens vegvesen har sammen etablert en 2,5 km lang kultursti langs de gamle veiene i området. Frem til baksiden av Rolighetsåsen er stien godt fremkommelig for personer med bevegelseshemming. Heftet forteller om de forskjellige veiene, som var hulveier, rideveier, Kongeveien, «1808-veien» til den gamle Bommestadbroen, de gamle Bommestadbakken, den nye E 18 fra 1956, og de gamle kirkeveiene.

**T**il slutt forteller heftet om Roligheten gård, hvor den eneste greven som har bodd fast i Larvik grevskap, grev Christian Conrad Danneberg-Laurvig, bodde fra 1771 til han døde i

1783.

Han bodde sammen med sin elskerinne og samboer Ingeborg Ackeløye og elkelunden sør for gården Roligheten, heter ennå Ackeløye-lunden. Greven bygde en herskapelig bolig her, som hadde mange likhetstrekk med Herregården i Larvik.

Den ble revet snart etter at greven var død, og i dag går veien til Grønneberg tvers over tomta. En del av grunnmuren kan sees like i sørkant av veien. Det var greven og hans samboer som ga gården navnet Roligheten, som ikke er noe norsk gårdsnavn. Gården het før Gulle-Rauan, forteller heftet Bommestad Veiminne.

Heftet forteller også at det fra Lågen nedenfor Bommestad skole gikk en hestebane fra elven rundt skolens østside og derfra nordover til veikrysset før Bommestad gård. Denne traséen etter hestebanen var fraktestei for stein, og to hester dro vagnene fra steinbruddet på Bommestadåsen. Steinen ble brukt til forbyggingssarbeid i Abyfossen, hvor Lågen stadig grov seg inn i raet. På det meste var det ca. 100 mann i arbeid på dette anlegget, forteller boken.

**K**onfirmantene på bildet i Dagsrunden fredag var fra 1952, får jeg opplyst.

**E**n av Dagsrundens lesere peker på manglende fortau rundt hjørnet Dronningens gate-Castbergs gate og østover. Her er det mye is og farlig glatt, mener vår informant.

**M**in far var svensk, og dette bevirket at jeg i større deler av mitt liv har gått under tilnavnet «svensken». Derfor stanset jeg opp ved den artige Hugin og Munnin-siden i avisen Vårt land, som fortalte om et brev fra en svensk prost som bemerket: «I recensionen av den utmärkta boken Quo Vaditis (VL 15/1) presenteras jag som norrmän. Det är jag inte. Jag är svensk. Förveklingen måste bero på att jag den senaste tiden varit lite sjuk».

Vårt land kommenterer brevet med følgende replikk: Med så kvikk humor er det sannsynlig at den svenske prosten i hvert fall er halvt norsk, minst...



Stavins